



**ISTITUTO DI NEUROSCIENZE**  
**Pisa Padova Milano Cagliari Parma**

**Sede di Parma**

**Avviso di selezione n. IN-003-2022-PR**

**PUBBLICA SELEZIONE PER IL CONFERIMENTO DI N. 1 ASSEGNO DI RICERCA SENIOR PER LO SVOLGIMENTO DI ATTIVITÀ DI RICERCA NELL'AMBITO DEL PROGETTO "EROGAZIONE LIBERALE PROF. RIZZOLATTI" DAL TITOLO: "IL MECCANISMO MIRROR NELL'UOMO, SUE FUNZIONI SPECIFICHE E SUE ALTERAZIONI" – RESPONSABILE SCIENTIFICO PROF. GIACOMO RIZZOLATTI.**

**IL DIRETTORE**

**VISTO** il Decreto Legislativo 4 giugno 2003, n. 127 recante "Riordino del Consiglio Nazionale delle Ricerche";

**VISTO** il Decreto Legislativo 31 dicembre 2009, n. 213 recante "Riordino degli enti di ricerca in attuazione dell'art. 1 della legge 27 settembre 2007 n. 165";

**VISTO** lo Statuto del Consiglio Nazionale delle Ricerche, emanato con decreto del Presidente del CNR n. 24 prot. 0023646, in data 7 aprile 2015, di cui è stato dato l'avviso di pubblicazione sul sito del Ministero dell'Istruzione, dell'Università e della Ricerca in data 29 aprile 2015, entrato in vigore il 1° maggio 2015;

**VISTO** il "Regolamento di organizzazione e funzionamento del Consiglio Nazionale delle Ricerche", emanato con decreto del Presidente n. 43 prot. n. 0036411 in data 26 maggio 2015, pubblicato nella Gazzetta Ufficiale della Repubblica Italiana – Serie Generale - n. 123 del 29 maggio 2015, entrato in vigore il 1° giugno 2015;

**VISTO** il D.P.R. 28 dicembre 2000, n. 445 concernente "T.U. delle disposizioni legislative e regolamentari in materia di documentazione amministrativa" e successive modificazioni;

**VISTO** il D.Lgs 30 giugno 2003, n. 196, concernente "Codice in materia di protezione dei dati personali";

**VISTO** l'art. 22, della legge 30 dicembre 2010, n. 240 entrata in vigore il 29 gennaio 2011;

**VISTO** il Disciplinare per il conferimento degli assegni per lo svolgimento di attività di ricerca del CNR approvato dal Consiglio di Amministrazione con delibera n. 28 in data 9 febbraio 2011, successivamente modificato con delibere nn. 62 del 23 marzo 2011, 186 del 22 settembre 2011 e n. 189 del 27 novembre 2013;

**VISTO** il Decreto Ministeriale n. 102 in data 9 marzo 2011, relativo alla definizione dell'importo minimo degli assegni di ricerca;

**VISTA** la legge n. 183 dell'11 novembre 2011 ed in particolare l'art. 15 (Legge di stabilità 2012);

**VISTA** la direttiva del Ministro della pubblica amministrazione e della semplificazione n. 14/2011 per l'applicazione delle nuove disposizioni in materia di certificati e dichiarazioni sostitutive di cui all'art. 15, della legge 12 novembre 2011 n. 183;

**VISTA** la Legge 4 aprile 2012, n. 35 ed in particolare l'art. 8 comma 1;



**ISTITUTO DI NEUROSCIENZE**  
**Pisa Padova Milano Cagliari Parma**

**Sede di Parma**

**VISTO** il Decreto Legislativo 14 marzo 2013, n. 33 recante “Riordino della disciplina riguardante gli obblighi di pubblicità, trasparenza e diffusione di informazioni da parte delle pubbliche amministrazioni”;

**ACCERTATA** la copertura degli oneri derivanti dal conferimento dell’assegno di ricerca con le disponibilità finanziarie provenienti dal Progetto: “Il Meccanismo mirror nell’uomo, sue funzioni specifiche e sue alterazioni”, **accertamento n. 4762 del 20/05/2021**;

**D I S P O N E**

**Art. 1**

**Oggetto della selezione**

È indetta una selezione pubblica, per titoli e colloquio, per il conferimento di **n. 1 Assegno di ricerca Senior** per lo svolgimento di attività di ricerca inerenti l’Area Scientifica “Medicina e Biologia” da svolgersi presso l’Istituto di Neuroscienze del CNR, UOS di Parma, nell’ambito del Progetto “Il Meccanismo mirror nell’uomo, sue funzioni specifiche e sue alterazioni”, per la seguente tematica: “Studio della fisiologia del sistema motorio in soggetti in età pediatrica a sviluppo tipico e con disturbi dello spettro autistico”, sotto la Responsabilità scientifica del Prof. Giacomo Rizzolatti.

**Art. 2**

**Durata e importo dell’assegno**

L’assegno di ricerca avrà una durata di **n. 1 anno**, eventualmente rinnovabile, e, a seguito di eventuali rinnovi, non potrà comunque avere una durata complessiva superiore a sei anni, come risultante dal combinato disposto dell’art. 22, comma 3, della legge 240/2010 e dell’art. 6, comma 2 bis, della L. 27 febbraio 2015 n. 11, di conversione del D.L. 31 dicembre 2014 n. 192, ad esclusione del periodo in cui l’assegno è stato fruito in coincidenza con il dottorato di ricerca, nel limite massimo della durata legale del relativo corso.

La durata complessiva dei rapporti instaurati con il titolare dell’assegno e dei contratti di lavoro a tempo determinato subordinato di cui all’art. 24 della L. 240/2010, interscambi anche con Atenei diversi, statali, non statali o telematici, nonché con gli Enti di cui all’art. 22, comma 1, della L. 240/2010, non può in ogni caso superare i 12 anni anche non continuativi, fatti salvi i periodi trascorsi in aspettativa per maternità o per motivi di salute secondo la normativa vigente nonché i periodi svolti precedentemente all’entrata in vigore della L. 240/2010.

Eventuali differimenti della data di inizio dell’attività prevista nell’ambito dell’assegno per lo svolgimento di attività di ricerca, o eventuali interruzioni dell’attività medesima,



**ISTITUTO DI NEUROSCIENZE**  
**Pisa Padova Milano Cagliari Parma**

**Sede di Parma**

verranno consentiti in caso di maternità o di malattia superiore a trenta giorni. L'interruzione dell'attività prevista nell'ambito del conferimento dell'assegno di ricerca che risulti motivata ai sensi di quanto sopra disposto, comporta la sospensione della erogazione dell'importo dell'assegno per il periodo in cui si verifica l'interruzione stessa, salvo quanto previsto dall'art. 13 del disciplinare o da altre norme specifiche in materia. Il termine finale di scadenza dell'assegno per lo svolgimento di attività di ricerca è posticipato di un arco temporale pari al periodo di durata dell'interruzione.

L'importo dell'assegno di ricerca, corrisposto **in rate mensili posticipate**, è stabilito in **euro 26.000** al netto degli oneri a carico del CNR.

L'importo non comprende l'eventuale trattamento economico per missioni in Italia o all'estero che si rendessero necessarie per l'espletamento delle attività connesse all'assegno di ricerca. Il trattamento economico di missione è determinato nella misura corrispondente a quella spettante ai dipendenti del CNR inquadrati al III livello professionale.

L'assegnista è coperto da una polizza infortuni cumulativa sottoscritta dal CNR.

Il contraente svolge l'attività in condizione di autonomia, nei limiti del programma predisposto dal responsabile della ricerca, senza orario di lavoro predeterminato.

**Art. 3**

**Requisiti per l'ammissione alla selezione**

Possono partecipare alla selezione i soggetti che, a prescindere dalla cittadinanza e dall'età, siano in possesso dei seguenti requisiti alla data di scadenza del termine per la presentazione delle domande di ammissione:

- a) abbiano conseguito **la laurea in discipline affini all'ambito medico (Medicina e Chirurgia, Psicologia, Biologia)**, secondo la normativa in vigore anteriormente al D.M. 509/99, oppure della Laurea Specialistica/Magistrale (D.M. 5 maggio 2004) e di *curriculum* professionale idoneo allo svolgimento di attività di ricerca;
- b) abbiano **conseguito un Dottorato di Ricerca in Neuroscienze**;
- c) abbiano esperienza in collaborazione con qualificati gruppi di ricerca nello studio di soggetti con disturbi dello spettro autistico, con pubblicazioni comprovanti le esperienze nella somministrazione di paradigmi comportamentali durante registrazioni elettrofisiologiche, nella somministrazione di test neuropsicologici, e nella conoscenza dell'organizzazione del sistema motorio;
- d) conoscenza della lingua inglese;



**ISTITUTO DI NEUROSCIENZE**  
**Pisa Padova Milano Cagliari Parma**

**Sede di Parma**

e) conoscenza della lingua italiana (solo per i candidati stranieri).

Tutti i titoli conseguiti all'estero (diploma di laurea, dottorato ed eventuali altri titoli) dovranno essere, di norma, preventivamente riconosciuti in Italia secondo la legislazione vigente in materia (informazioni sul sito del Ministero dell'Università e della Ricerca Scientifica: [www.miur.it](http://www.miur.it)). L'equivalenza dei predetti titoli conseguiti all'estero che non siano già stati riconosciuti in Italia con la prevista procedura formale predetta, verrà valutata, unicamente ai fini dell'ammissione del candidato alla presente selezione, dalla commissione giudicatrice costituita ai sensi dell'art. 6, comma 1 del Disciplinare;

L'assegno di ricerca non è cumulabile con borse di studio a qualsiasi titolo conferite dal CNR o da altri enti e istituzioni di ricerca, tranne quelle concesse dal CNR o istituzioni nazionali o straniere utili ad integrare l'attività di ricerca dei titolari di assegni con soggiorni all'estero. I titolari di assegno di ricerca possono frequentare corsi di dottorato di ricerca che non diano luogo a corresponsione di borse di studio.

Non possono essere titolari di assegni di ricerca i dipendenti del CNR con contratto a tempo indeterminato ovvero determinato, il personale di ruolo in servizio presso gli altri soggetti di cui all'art. 22, comma 1, della citata legge n. 240/2010 e comporta il collocamento in aspettativa senza assegni per il contraente/dipendente in servizio presso amministrazioni pubbliche.

Ai sensi dell'art. 22, comma 3, della legge suindicata, la titolarità dell'assegno non è compatibile con la partecipazione a corsi di laurea, laurea specialistica o magistrale, dottorato di ricerca con borsa o specializzazione medica, in Italia o all'estero.

**Art. 4**

**Domande di ammissione e modalità per la presentazione**

**DOMANDE DI AMMISSIONE**

La domanda di partecipazione redatta esclusivamente utilizzando il modulo (allegato A), dovrà essere inviata all'Istituto di Neuroscienze, esclusivamente tramite Posta Elettronica Certificata (PEC) all'indirizzo: [protocollo.in@pec.cnr.it](mailto:protocollo.in@pec.cnr.it) entro il giorno **07 giugno 2022**.

Qualora il termine di presentazione delle domande venga a cadere in un giorno festivo, detto termine si intende protratto al primo giorno non festivo immediatamente seguente. Le domande inoltrate dopo il termine fissato e quelle che risultassero incomplete non verranno prese in considerazione.

Nell'oggetto della mail dovrà essere indicato il riferimento **all'avviso di selezione n. IN-003-2022-PR**.



**ISTITUTO DI NEUROSCIENZE**  
**Pisa Padova Milano Cagliari Parma**

**Sede di Parma**

Le domande inviate per via telematica e le certificazioni ai sensi del DPR 445/2000, saranno considerate valide se l'autore è identificato dal sistema informatico attraverso le credenziali di accesso relative all'utenza personale di Posta Elettronica Certificata.

Per i cittadini stranieri l'invio della domanda e delle dichiarazioni di cui al successivo comma 5, potrà essere effettuato con posta elettronica ordinaria all'indirizzo: [pietro.avanzini@cnr.it](mailto:pietro.avanzini@cnr.it) ove non sia possibile sottoscrivere la domanda con firma digitale, il candidato straniero provvederà a validare la domanda stessa mediante sottoscrizione autografa prima del colloquio.

Ai predetti candidati sarà inviata una mail di conferma dell'avvenuta ricezione della domanda.

Alla domanda dovrà essere allegato in formato PDF il curriculum sotto forma di autocertificazione, compilato ai sensi degli artt. 46 e 47 del DPR 445/2000 e s.m.i. (All. B), sottoscritto dal candidato recante, prima della firma autografa, l'espressa annotazione circa la consapevolezza delle sanzioni penali nelle quali il candidato incorre per dichiarazioni mendaci, accompagnato da copia di un documento di riconoscimento in corso di validità (art. 76 DPR445/2000). Tale documento in originale, sottoscritto con firma leggibile, dovrà essere presentato per l'identificazione in occasione del colloquio di cui al successivo art. 7, ove non potrà essere presentato un documento diverso.

Nel curriculum suindicato il candidato indicherà stati, fatti e qualità personali, in particolare dovrà analiticamente indicare gli studi compiuti, i titoli conseguiti, le pubblicazioni a stampa e/o brevetti, i servizi prestati, le funzioni svolte, gli incarichi ricoperti ed ogni altra attività scientifica, professionale e didattica eventualmente esercitata, riportando gli esatti riferimenti di ciascun titolo indicato.

La dichiarazione sopra indicata, dovrà essere redatta in modo analitico, e contenere tutti gli elementi che la rendano utilizzabile ai fini della selezione, affinché la commissione esaminatrice possa utilmente valutare i titoli ai quali si riferiscono. Tutte le notizie fornite in modo difforme alle modalità sopraindicate non potranno essere valutate.

Le autocertificazioni previste per i cittadini italiani si applicano ai cittadini dell'Unione Europea. I cittadini extracomunitari residenti in Italia possono utilizzare le dichiarazioni sostitutive limitatamente ai casi in cui si tratti di comprovare stati, fatti e qualità personali certificabili o attestabili da parte di soggetti pubblici o privati italiani.

L'Amministrazione procede ad idonei controlli sulla veridicità del contenuto delle dichiarazioni sostitutive ai sensi dell'art. 71 del DPR 445/2000.

I candidati diversamente abili, in relazione alla propria disabilità, nella domanda di partecipazione alla selezione dovranno fare esplicita richiesta dell'ausilio necessario.



**ISTITUTO DI NEUROSCIENZE**  
**Pisa Padova Milano Cagliari Parma**

**Sede di Parma**

I lavori non reperibili attraverso rete (es, rapporti tecnici, monografie, capitoli di libro, brevetti) oppure, quelli reperibili attraverso la rete ma con accesso a pagamento, dovranno essere trasmessi dal candidato per via telematica.

**Il candidato non dovrà produrre alcuna ulteriore documentazione secondo quanto previsto all'art. 15 L. 183/2011.**

Alla domanda dovrà essere allegato in formato PDF il modulo (All. C), concernente l'informativa sul trattamento dei dati personali resa ai sensi del Regolamento (UE) n. 2016/679; il suddetto modulo dovrà essere compilato, datato e sottoscritto dal candidato con firma autografa leggibile.

Tutte le comunicazioni inerenti il presente concorso saranno inviate all'indirizzo PEC dei candidati, il CNR non assume responsabilità per eventuali disservizi di connessione della rete.

Non si tiene conto dei titoli e dei documenti inviati al CNR dopo il termine di cui al primo comma del presente articolo, né delle domande che, alla data di scadenza di tale termine, risultino sfordite della prescritta documentazione; né è infine consentito, scaduto il termine stesso, di sostituire i titoli e i documenti già presentati.

**Art. 5**  
**Esclusione dalla selezione**

I candidati sono ammessi con riserva alla selezione.

L'esclusione dalla selezione per difetto dei requisiti può essere disposta in ogni momento con provvedimento motivato del Direttore dell'Istituto. L'esclusione verrà comunicata all'interessato.

**Art. 6**  
**Commissione esaminatrice**

La Commissione giudicatrice è nominata con provvedimento del direttore dell'Istituto interessato ed è composta da tre componenti, di cui uno dovrà essere il responsabile della ricerca, interni o esterni all'Ente, con il profilo di ricercatore nonché esperti della materia e da due membri supplenti, interni o esterni all'Ente; il Direttore, qualora ravvisi la necessità di attivare la procedura di equivalenza dei titoli conseguiti all'estero di cui all'ultimo capoverso del comma 1 art. 3 del Disciplinare, potrà nominare, tra i componenti, un professore universitario. Le funzioni di Segretario potranno essere svolte anche da un componente della Commissione.



**ISTITUTO DI NEUROSCIENZE**  
**Pisa Padova Milano Cagliari Parma**

**Sede di Parma**

Nella prima riunione, la Commissione elegge al proprio interno il Presidente, e stabilisce, all'occorrenza, il componente che svolgerà le funzioni di segretario.

La Commissione può svolgere il procedimento anche con modalità telematiche.

La Commissione conclude i propri lavori entro sessanta giorni dal termine per la presentazione delle domande, salvo motivata impossibilità.

**Art. 7**

**Modalità di selezione e graduatoria**

La Commissione esaminatrice procede alla selezione mediante la valutazione dei titoli e un colloquio. La commissione dispone complessivamente di 100 punti, di cui 60 punti per la valutazione dei titoli e 40 punti per il colloquio.

Sono ammessi al colloquio i candidati che alla valutazione dei titoli abbiano riportato un punteggio non inferiore a 40/60.

La Commissione adotta preliminarmente i criteri e i parametri ai quali intende attenersi, con specifico riferimento alle caratteristiche del progetto di ricerca. Tali criteri e parametri includono i requisiti richiesti per la tipologia messa a concorso quali il possesso della laurea, del dottorato di ricerca, dei diplomi di specializzazione e degli attestati di frequenza di corsi di perfezionamento post-laurea, conseguiti in Italia e all'estero, nonché lo svolgimento dell'attività di ricerca presso enti e istituzioni di ricerca, pubblici o privati, con contratti, borse di studio o incarichi di collaborazione, sia in Italia che all'estero dichiarate con le modalità di cui all'art. 4.

Il punteggio ottenuto nella valutazione dei titoli e l'eventuale esclusione dalla selezione per mancanza dei requisiti saranno comunicati ai candidati mediante PEC.

Tutti coloro che hanno presentato la domanda di partecipazione alla selezione nei termini e con le modalità di cui all'Art. 4 e non hanno ricevuto comunicazione di esclusione dalla selezione mediante PEC sono tenuti a presentarsi il giorno **Giovedì 9 giugno 2022 alle ore 11.00 presso l'Istituto di Neuroscienze del CNR, UOS di Parma, situata presso il Dipartimento di Medicina e Chirurgia dell'Università degli Studi di Parma, in Via Volturno 39/E, Parma** (tel. 0521 903881), per sostenere il colloquio.

**La pubblicazione del presente bando vale come convocazione, che s'intende definitiva; ai candidati non verrà data ulteriore comunicazione in merito.**

La Commissione potrà effettuare il colloquio con modalità a distanza utilizzando supporti informatici audio/video secondo modalità operative che saranno comunicate dall'Istituto/Struttura del CNR, atte comunque ad assicurarne la pubblicità.



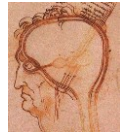

**ISTITUTO DI NEUROSCIENZE**  
**Pisa Padova Milano Cagliari Parma**

**Sede di Parma**

Al termine della seduta relativa al colloquio, la commissione forma l'elenco dei candidati esaminati con l'indicazione del punteggio da ciascuno riportato nel colloquio stesso, elenco che, sottoscritto dal Presidente e dal Segretario della commissione, è affisso nel medesimo giorno all'albo della sede d'esame.

Per essere ammessi al colloquio i candidati devono presentare un valido documento di identità personale. I candidati che non si presenteranno a sostenere il colloquio nel giorno fissato saranno dichiarati decaduti dalla selezione.

Al termine dei lavori la Commissione redige una relazione in cui sono espressi giudizi motivati, anche in forma sintetica su ciascun candidato.

La Commissione forma la graduatoria di merito secondo l'ordine decrescente del punteggio finale ottenuto da ognuno in base alla somma dei punteggi conseguiti nella valutazione dei titoli e del colloquio ed indica il/i vincitore/i. A parità di punteggio è preferito il candidato più giovane.

La graduatoria di merito verrà approvata con provvedimento del Direttore dell'Istituto, e sarà pubblicata, a cura del Direttore medesimo, mediante affissione all'albo della sede d'esame, sul sito internet del CNR: [www.urp.cnr.it](http://www.urp.cnr.it) e con le altre forme di pubblicità previste per il presente avviso di selezione.

Tutti i partecipanti alla selezione saranno informati dell'esito della selezione mediante comunicazione inviata con PEC.

Non è consentita la inclusione di idonei nella graduatoria. Tuttavia il Direttore dell'Istituto, sentito il responsabile della ricerca, può sostituire uno o più vincitori, che rinuncino all'assegno prima di usufruirne, secondo l'ordine della graduatoria di merito.

Il Consiglio Nazionale delle Ricerche non prevede il rimborso di eventuali spese sostenute dai candidati per la partecipazione al colloquio.

**Art. 8**

**Formalizzazione del rapporto e risoluzione del contratto**

Entro 15 giorni dalla pubblicazione della graduatoria, il Direttore dell'Istituto interessato dovrà far pervenire al/ai vincitore/i della selezione, in duplice copia, il provvedimento di conferimento dell'assegno di ricerca, in cui sarà indicato, tra l'altro, la data di inizio dell'attività di ricerca. Entro il termine perentorio di 15 giorni dalla data di ricevimento della predetta comunicazione, a pena di decadenza, il/i vincitore/i della selezione dovrà/dovranno restituire una copia del predetto atto di conferimento, controfirmata per accettazione unitamente ad una dichiarazione di non trovarsi in alcuna delle condizioni



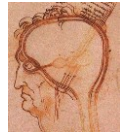

**ISTITUTO DI NEUROSCIENZE**  
**Pisa Padova Milano Cagliari Parma**

**Sede di Parma**

ostative di cui all'art.3, comma 3,4,5 e art. 4 c. 2,3 del Disciplinare. Eventuali ritardi nell'inizio dell'attività di ricerca potranno essere giustificati soltanto per i casi previsti dall'art. 2 del presente avviso di selezione o per cause di forza maggiore debitamente comprovate.

Il contraente dovrà inviare al direttore dell'Istituto per PEC, entro trenta giorni dalla data di accettazione dell'assegno, la seguente documentazione redatta in conformità di quanto previsto dal D.P.R. 445/2000:

- a) autocertificazione che attesti data e luogo di nascita, cittadinanza, godimento dei diritti politici, titolo di studio;
- b) dichiarazione sostitutiva dell'atto di notorietà, in carta semplice, di non avere altri rapporti di impiego pubblico, di non essere stato destituito o dispensato

dall'impiego presso una Pubblica Amministrazione per persistente ed insufficiente rendimento e non essere stato dichiarato decaduto da altro impiego statale, per aver conseguito l'impiego mediante la produzione di documenti falsi o viziati da invalidità insanabile, nonché di non essere stato interdetto dai pubblici uffici in base a sentenza passata in giudicato;

- c) fotocopia del tesserino di codice fiscale;
- d) Nel caso in cui l'assegnista sia dipendente di una Pubblica Amministrazione, prima di dare inizio all'attività di ricerca dovrà presentare dichiarazione sostitutiva in autocertificazione relativa al collocamento in aspettativa senza assegni.

I documenti rilasciati dalle competenti autorità dello Stato di cui lo straniero è cittadino debbono essere conformi alle disposizioni vigenti nello Stato stesso.

L'assegnista che, dopo aver iniziato l'attività prevista, non la prosegua senza giustificato motivo, regolarmente e ininterrottamente per l'intera durata, o che si renda responsabile di gravi o ripetute mancanze o che, infine, dia prova di non possedere sufficiente attitudine, può essere dichiarato decaduto, con motivato provvedimento del Direttore dell'Istituto, dall'ulteriore fruizione dell'assegno.

Il provvedimento di cui al precedente comma sarà assunto su proposta del Responsabile della ricerca. Qualora l'assegnista, per sopravvenute ragioni personali, non possa portare a compimento l'attività prevista e quindi rinunci anticipatamente all'assegno, dovrà darne tempestiva comunicazione al Direttore dell'Istituto e al Responsabile della ricerca. Resta fermo, in tal caso, che il titolare dell'assegno dovrà restituire le somme eventualmente ricevute e non dovute.

**Art. 9**



**ISTITUTO DI NEUROSCIENZE**  
**Pisa Padova Milano Cagliari Parma**

**Sede di Parma**

**Valutazione dell'attività di ricerca**

Il Responsabile della ricerca e l'assegnista trasmettono al Direttore dell'Istituto prima della scadenza del contratto, una documentata relazione da cui risulti lo stato di avanzamento della ricerca.

Il Direttore valuterà la relazione con giudizio motivato ed insindacabile. In caso di valutazione positiva, e su richiesta del responsabile della ricerca, il Direttore si esprimerà sul rinnovo dell'assegno e sull'eventuale attribuzione dell'importo immediatamente superiore nell'ambito della tipologia di assegno di cui al presente avviso di selezione. (Art. 9 c. 5 del Disciplinare).

**Art. 10**

**Trattamento dei dati personali**

I dati personali forniti dai candidati sono trattati per le finalità di gestione del presente avviso di selezione ivi compreso l'eventuale utilizzo di graduatorie e per il successivo eventuale conferimento dell'assegno, come specificatamente indicato nell'informativa contenuta nel modulo di cui all'allegato C).

I dati saranno trattati dal Consiglio Nazionale delle Ricerche – Piazzale Aldo Moro n. 7 – 00185 Roma in qualità di Titolare del trattamento, in conformità al Regolamento (UE) n. 2016/679 e al D.Lgs 196/2003. Il punto di contatto presso il Titolare è il Dirigente/Direttore della struttura che ha emanato l'avviso di selezione i cui dati di contatto sono: mail istituzionale della struttura – indirizzo fisico dell'Istituto.

Il conferimento dei dati è obbligatorio ai fini della valutazione dei requisiti di partecipazione, pena l'esclusione dalla selezione.

L'interessato gode dei diritti di cui agli articoli 15 e seguenti del Regolamento (UE) 2016/679, come specificati nell'informativa contenuta nel modulo (allegato C), di cui all'art. 4 del presente avviso di selezione, che possono essere esercitati nei modi indicati nel modulo stesso.

**Art. 11**

**Pubblicità**

L'avviso di selezione è reso pubblico, a cura del Direttore dell'Istituto, mediante affissione nell'albo dell'Istituto interessato, nonché mediante pubblicazione sul sito Internet del CNR [www.urp.cnr.it](http://www.urp.cnr.it) e del MIUR che provvederà alla successiva pubblicazione sul sito dell'Unione Europea, oltre particolari forme di pubblicità espressamente richieste dai finanziatori dei programmi.



Consiglio Nazionale delle Ricerche



**ISTITUTO DI NEUROSCIENZE**  
**Pisa Padova Milano Cagliari Parma**

**Sede di Parma**

**Art. 12**  
**Disposizioni finali**

Per quanto non esplicitamente previsto nel presente avviso, per le parti compatibili, si applicano le disposizioni previste dal Disciplinare attualmente in vigore, relativo al conferimento degli assegni per lo svolgimento di attività di ricerca, nonché, per quanto compatibile, la normativa vigente in materia di concorsi pubblici.

**IL DIRETTORE**  
Prof.ssa Michela Matteoli

Al Direttore Istituto .....

1 sottoscritt .....  
 (COGNOME – per le donne indicare il cognome da nubile) (Nome)

Codice Fiscale .....

Nato a ..... Prov. .... il .....

Attualmente residente a ..... Prov. ....

Indirizzo .....

CAP ..... Telefono ..... Skype .....

**Indirizzo PEC:**.....

chiede, ai sensi dell'art. 22 della L. 240 del 30/12/2010 di essere ammesso a sostenere la selezione pubblica, per titoli e colloquio, per il conferimento di n° ..... assegno/i per lo svolgimento di attività di ricerca nell'ambito del programma di ricerca:

.....

sotto la responsabilità scientifica del Prof./Dott. ....

da svolgersi presso la sede dell'Istituto: .....

A tal fine, il sottoscritto dichiara sotto la propria responsabilità:

- 1) di essere cittadino .....
- 2) di aver conseguito il diploma di laurea (o titolo estero equivalente \*) in \_\_\_\_\_  
 il \_\_\_/\_\_\_/\_\_\_ presso l'Università \_\_\_\_\_ con  
 votazione \_\_\_\_\_;
- 3) di aver conseguito il titolo di dottore di ricerca (o titolo estero equivalente) in  
 \_\_\_\_\_ il \_\_\_/\_\_\_/\_\_\_ presso l'Università \_\_\_\_\_
- 4) di non aver riportato condanne penali e di non avere procedimenti penali pendenti a proprio carico (in caso contrario, indicare quali).
- 5) di aver/non aver usufruito di altri assegni di ricerca dal 01/05/2011 al ..... e di aver/non aver usufruito delle tipologie di rapporti di lavoro di cui all'art. 2 dell'avviso di selezione, intercorsi con .....

Il sottoscritto allega alla presente domanda:

- 1) dichiarazione sostitutiva di certificazione e dell'atto di notorietà ai sensi degli art. 46 e 47 del DPR 445/2000 e s.m.i. da compilarsi mediante l'utilizzo del modulo (allegato B) attestante la veridicità del contenuto del Curriculum vitae et studiorum;
- 2) elenco dei lavori trasmessi dal candidato per via telematica di cui all'art. 4 del bando.

Luogo e data

FIRMA \_\_\_\_\_

**\* - Qualora il titolo di studio sia stato conseguito all'estero, dovrà essere presentata idonea documentazione attestante l'equipollenza con un titolo rilasciato in Italia, secondo quanto previsto dall'art. 3, punto d) del presente avviso.**

**DICHIARAZIONI SOSTITUTIVE DI CERTIFICAZIONI**

(art. 46 D.P.R. n. 445/2000)

**DICHIARAZIONI SOSTITUTIVE DELL'ATTO DI NOTORIETÀ**

(art. 47 D.P.R. n. 445/2000)

..l... sottoscritt...

COGNOME \_\_\_\_\_  
(per le donne indicare il cognome da nubile)

NOME \_\_\_\_\_

NATO A: \_\_\_\_\_ PROV. \_\_\_\_\_

IL \_\_\_\_\_

ATTUALMENTE RESIDENTE A: \_\_\_\_\_  
\_\_\_\_\_ PROV. \_\_\_\_\_

INDIRIZZO \_\_\_\_\_ C.A.P. \_\_\_\_\_

TELEFONO \_\_\_\_\_

Visto il D.P.R. 28 dicembre 2000, n. 445 concernente "T.U. delle disposizioni legislative e regolamentari in materia di documentazione amministrativa" e successive modifiche ed integrazioni;

Vista la Legge 12 novembre 2011, n. 183 ed in particolare l'art. 15 concernente le nuove disposizioni in materia di certificati e dichiarazioni sostitutive (\*);

Consapevole che, ai sensi dell'art.76 del DPR 445/2000, le dichiarazioni mendaci, la falsità negli atti e l'uso di atti falsi sono punite ai sensi del Codice penale e delle leggi speciali vigenti in materia, dichiara sotto la propria responsabilità:

**che quanto dichiarato nel seguente curriculum vitae et studiorum  
comprensivo delle informazioni sulla produzione scientifica  
corrisponde a verità**

**Curriculum vitae et studiorum**

studi compiuti, i titoli conseguiti, le pubblicazioni e/o i rapporti tecnici e/o i brevetti, i servizi prestati, le funzioni svolte, gli incarichi ricoperti ed ogni altra attività scientifica, professionale e didattica eventualmente esercitata (**in ordine cronologico iniziando dal titolo più recente**)

Es: descrizione del titolo .....

data ..... protocollo .....

rilasciato da .....

periodo di attività dal ..... al .....

FIRMA(\*\*)

.....

***(\*) ai sensi dell'art. 15, comma 1 della Legge 12/11/2011, n. 183 le certificazioni rilasciate dalla P.A. in ordine a stati, qualità personali e fatti sono valide e utilizzabili solo nei rapporti tra privati; nei rapporti con gli Organi della Pubblica Amministrazione e i gestori di pubblici servizi, i certificati sono sempre sostituiti dalle dichiarazioni sostitutive di certificazione o dall'atto di notorietà di cui agli artt. 46 e 47 del DPR 445/2000***

**N.B:**

- 1) Datare e sottoscrivere tutte le pagine che compongono la dichiarazione.
- 2) Allegare alla dichiarazione la fotocopia di un documento di identità personale, in corso di validità.
- 3) Le informazioni fornite con la dichiarazione sostitutiva devono essere identificate correttamente con i singoli elementi di riferimento (esempio: data, protocollo, titolo pubblicazione ecc...).
- 4) Il CNR, ai sensi dell'art. 71 e per gli effetti degli artt. 75 e 76 del D.P.R. 445 del 28/12/2000 e successive modifiche ed integrazioni, effettua il controllo sulla veridicità delle dichiarazioni sostitutive.
- 5) La normativa sulle dichiarazioni sostitutive si applica ai cittadini italiani e dell'Unione Europea.
- 6) I cittadini di Stati non appartenenti all'Unione, regolarmente soggiornanti in Italia, possono utilizzare le dichiarazioni sostitutive di cui agli artt. 46 e 47 del D.P.R. 445 del 28.12.2000 limitatamente agli stati, alla qualità personali e ai fatti certificabili o attestabili da parte di soggetti pubblici italiani, fatte salve le speciali disposizioni contenute nelle leggi e nei regolamenti concernenti la disciplina dell'immigrazione e la condizione dello straniero.  
Al di fuori dei casi sopradetti, i cittadini di Stati non appartenenti all'Unione autorizzati a soggiornare nel territorio dello Stato possono utilizzare le dichiarazioni sostitutive nei casi in cui la produzione delle stesse avvenga in applicazione di convenzioni internazionali fra l'Italia e il Paese di provenienza del dichiarante.

INFORMATIVA SUL TRATTAMENTO DEI DATI PERSONALI RESA  
AI SENSI DELL'ART. 13 DEL REGOLAMENTO UE 2016/679

Ai sensi dell'art. 13 del predetto Regolamento, La informiamo che:

- 1) I suoi dati personali verranno trattati per le seguenti finalità: svolgimento della procedura selettiva, compreso l'eventuale utilizzo di graduatorie e per il successivo eventuale conferimento dell'assegno, per l'esecuzione dei compiti di interesse pubblico o comunque connessi all'esercizio dei pubblici poteri affidati al Consiglio Nazionale delle Ricerche. I dati saranno trattati per il tempo necessario alla selezione e, in caso di conferimento dell'assegno, per tutto il periodo in cui intercorre il rapporto instaurato con il titolare dell'assegno e, successivamente alla cessazione, per l'eventuale adempimento di obblighi di legge in conformità alle norme vigenti sulla conservazione degli atti amministrativi.
- 2) I dati verranno trattati in forma digitale ed analogica, con modalità di organizzazione ed elaborazione correlate alle finalità sopra indicate e, comunque, in modo da garantirne la sicurezza e la riservatezza.
- 3) Il conferimento dei dati è obbligatorio per l'espletamento della procedura selettiva; l'eventuale rifiuto di fornire tali dati comporta la mancata possibilità di partecipazione alla procedura stessa.
- 4) Possono venire a conoscenza dei dati in questione, per il conseguimento delle finalità sopra indicate, il Direttore/Dirigente della Struttura che ha emanato l'avviso di selezione, il responsabile del procedimento, il personale incaricato della gestione delle diverse fasi del procedimento, i componenti della commissione esaminatrice e il segretario.
- 5) Il Titolare del trattamento è: il Consiglio Nazionale delle Ricerche – Piazzale Aldo Moro n. 7 – 00185 Roma PEC: [protocollo-ammcen@pec.cnr.it](mailto:protocollo-ammcen@pec.cnr.it), il cui punto di contatto è indicato nell'articolo 10 dell'avviso di selezione, rubricato "Trattamento dei dati personali".
- 6) I dati di contatto del Responsabile della protezione dei dati sono: E-mail: [rpdc@cnr.it](mailto:rpdc@cnr.it); PEC: [protocollo-ammcen@pec.cnr.it](mailto:protocollo-ammcen@pec.cnr.it) presso il Consiglio Nazionale delle Ricerche – Piazzale Aldo Moro n. 7 – 00185 Roma.
- 7) La graduatoria finale di merito verrà pubblicata con le modalità indicate nell'art. 7 del bando di selezione, rubricato "Modalità di selezione e graduatoria".
- 8) Saranno altresì diffusi sul sito web del CNR nella sezione "Amministrazione Trasparente" ai sensi e per gli effetti dell'art. 15 comma 1, del D. Lgs. n. 33/2013, le seguenti informazioni del candidato vincitore: a) gli estremi dell'atto di conferimento dell'assegno; b) il curriculum vitae presentato dal candidato; c) i compensi, comunque denominati, relativi all'assegno di ricerca.
- 9) Al termine della procedura selettiva, nei limiti pertinenti le finalità sopra indicate, i dati del candidato potranno essere comunicati a soggetti terzi, in conformità agli obblighi previsti da leggi, regolamenti, normativa nazionale e comunitaria, nonché da disposizioni impartite da autorità a ciò legittimate da organi di vigilanza e di controllo, ai sensi dell'art. 6 del Reg. UE 2016/679.
- 10) In qualità di interessato, il candidato ha il diritto di chiedere al Titolare l'accesso ai dati personali che lo riguardano nonché di esercitare i diritti di cui agli articoli 15 e seguenti del Regolamento (UE) 2016/679, tra cui richiedere la rettifica o la cancellazione degli stessi o la limitazione del trattamento o di opporsi al trattamento presentando apposita istanza al contatto di cui al precedente punto 5.
- 11) In qualità di interessato, ricorrendone i presupposti, il candidato può presentare reclamo al Garante per la protezione dei dati personali quale autorità di controllo secondo le procedure previste.

Il/La sottoscritto \_\_\_\_\_

nato/a a \_\_\_\_\_ il \_\_\_\_\_

residente a \_\_\_\_\_ in \_\_\_\_\_

Per presa visione

Data \_\_\_\_\_ (Firma leggibile) \_\_\_\_\_